

# INVISIA

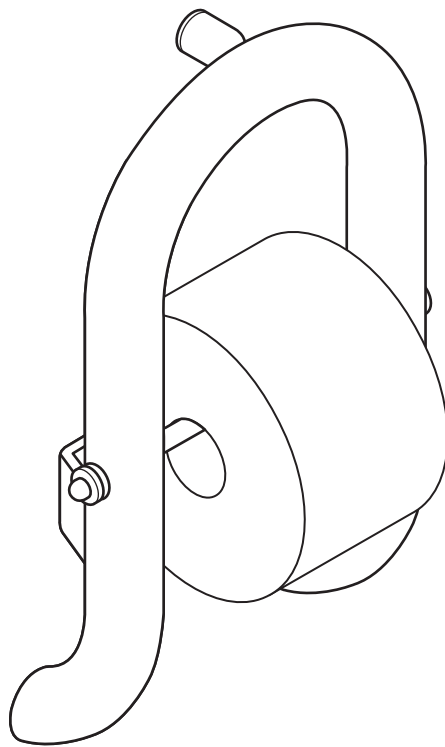

## **Wall Toilet Roll Holder**

INV-WTRH  
(DC156 - RevF)

[healthcraftproducts.com](http://healthcraftproducts.com)

# English

## OVERVIEW

Thank you for choosing the INVISIA Toilet Roll Holder. Please read and understand the instructions in this manual; keep manual for future reference. It is your responsibility to see that your INVISIA Toilet Roll Holder is properly installed and cared for. Failure to follow instructions in this manual could result in serious injury or death. If you are not equipped to undertake the outlined work, we would recommend that you have your INVISIA Toilet Roll Holder installed by a qualified contractor.

The INVISIA Toilet Roll Holder is a combination grab bar and towel bar designed to disguise safety in a bathroom accessory. It is intended to be used as a grab bar and its secondary function is to hold toilet paper. It is intended for moderate vertical and horizontal load-bearing, providing sitting and standing support for people with disabilities. It should be installed with appropriate fasteners to a structural wall. The axle (which holds a roll of toilet paper) is NOT intended to be a support product. The maximum user weight for this product is 500lbs/227kgs.

NOTE: Product is not intended to support full body weight. The INVISIA Toilet Roll Holder is not to be used in any other way than described above.

## LIMITED LIFETIME WARRANTY

Products are covered by a limited lifetime warranty against defects in materials and workmanship for the original purchaser. Warranty excludes products that have been damaged through misuse, accidental damage, alteration, normal wear and tear, wood material and stain, rusting due to water exposure, or the use of corrosive or abrasive cleaning products.

Buyer hereby indemnifies, agrees to hold harmless and defend HealthCraft Products Inc. from and against any and all liabilities, claims, (founded and unfounded), losses, damages, costs and expenses (including without limitation consequential damages and reasonable professional fees) resulting from buyers specification, application, or improper use of goods described hereon; buyers omission or neglect. HealthCraft Products Inc. does not assume any liability for damage resulting from services performed by others or faulty installation, misuse or misapplication of goods sold by HealthCraft Products Inc. HealthCraft Products Inc. shall not be liable for prospective profits or special, indirect, or consequential damages, or for the cost of any corrective work done without HealthCraft Products Inc. prior approval. HealthCraft Products Inc. total liability hereunder shall in no event exceed the purchase price of the goods specified hereon.

Specifications subject to change without notice.

Manufacturer: HealthCraft Products Inc. 2790 Fenton Road, Ottawa, Canada, K1T 3T7. 1-888-619-9992. Patent Pending. © 2026 HealthCraft Products Inc.

## DELIVERY CONTENTS

## FIGURE A.

- |                                  |                                  |
|----------------------------------|----------------------------------|
| 1. Grab Bar - Toilet Roll Holder | 7. Lock Washer, S/S (x1)         |
| 2. Wall Stem Assembly            | 8. Plastic Cap (x3)              |
| 3. #10-32 Set Screw              | 9. #10 Wood Screw, S/S (x1)      |
| 4. Paper Axle                    | 10. #10 Wood Screw CSK, S/S (x3) |
| 5. Center Punch                  | 11. 3/16" Bolt, S/S (x2)         |
| 6. 3/32" Hex Key                 | 12. Hollow Wall Anchor (x2)      |

## INSTALLATION WARNINGS

## FIGURE B.

1. Bar must be installed to walls that are structurally sound. If desired installation location does not have adequate structure, add wood blocking.
- 2a. CAUTION - Do not install if there is no structure behind drywall or if there is no structure for one side.
- 2b. For hollow wall scenarios, ensure center screw holes align with vertical wood stud and use appropriate fastener combination (Note: reduced weight capacity when not full structure).
3. CAUTION - Do not install into metal studs.
4. CAUTION - Do not install if structure behind walls is unknown.

## SUGGESTED PRODUCT LOCATION

## FIGURE C.

To determine the optimal mounting location, we recommend holding the bar in place and walking through the motions of a transfer (sitting, standing, reaching, etc.). ADA recommended bar height of 33-36" / 838-914mm.

## INSTALLATION

## FIGURE D.

1. Back off set screw from bar socket.
2. Allow wall stem to freely move in and out of bar socket.
3. Peel off label on back of wall stem to expose sticker.
4. Mark location of top wall stem.
5. Drill pilot hole appropriate for fastener.
6. Fasten the wall stem to the wall using supplied lock washer and fastener.
7. Place bar back onto the fastened wall stem.
8. Using wall plate as guide, mark location of bottom holes. Ensure level.
9. Drill pilot holes appropriate for fasteners.
10. Place bar back onto the fastened wall stems, and secure bar to wall stem by tightening set screws.
11. Secure the wall plate to the wall using appropriate fasteners (x3).
12. Cover exposed screw heads with push on plastic caps (x3).  
Inspect hardware regularly, and tighten if required.

## PRODUCT USAGE

## FIGURE E.

CAUTION - Grab bar and bathtub are slippery when wet.

## TECHNICAL DATA

## FIGURE F.

\*Complies with ADA 609.2 Cross Section - Grab Bars.

\*Complies with ADA 609.3 Spacing - Grab Bars.

\*Complies with ADA 609.8 Structural Strength - Grab Bars.

## APERÇU

Merci d'avoir choisi le porte-papier toilette INVISIA. Veuillez lire et comprendre les instructions de ce manuel ; gardez-le pour référence ultérieure. Il est de votre responsabilité de vous assurer que votre porte-papier toilette INVISIA est bien installé et entretenu. Le non-respect des instructions de ce manuel peut entraîner des blessures graves, voire mortelles. Si vous n'êtes pas équipé pour effectuer les travaux décrits, nous vous recommandons de faire installer votre porte-papier toilette INVISIA par un entrepreneur qualifié.

Le porte-papier toilette INVISIA combine barre d'appui et porte-rouleau de papier hygiénique, dissimulant ainsi sa fonction de sécurité dans un accessoire de salle de bain. Il est conçu pour servir de barre d'appui et sa fonction secondaire est de contenir du papier toilette. Il est conçu pour supporter des charges verticales et horizontales modérées afin d'offrir un soutien en position assise et debout aux personnes handicapées. Il doit être fixé à un mur porteur à l'aide de fixations appropriées. L'axe (qui supporte le rouleau de papier toilette) n'est PAS conçu pour servir de support. Le poids maximal de l'utilisateur de ce produit est de 500lb/227 kg.

Remarque: Ce produit n'est pas conçu pour supporter le poids total du corps. Le porte-papier toilette INVISIA ne doit pas être utilisée d'une autre manière que celle décrite ci-dessus.

## GARANTIE À VIE LIMITÉE

Les produits sont couverts par une garantie à vie limitée contre les défauts de matériaux et de fabrication pour l'acheteur initial. La garantie exclut les produits endommagés suite à une mauvaise utilisation, un accident, une altération, l'usure normale, le bois et les teintures, la rouille due à l'exposition à l'eau ou l'utilisation de produits de nettoyage corrosifs ou abrasifs.

Par les présentes, l'acheteur s'engage à indemniser et à défendre HealthCraft Products Inc. contre toute responsabilité, réclamation (fondée ou non), perte, dommage, coût et dépense (y compris, sans s'y limiter, les dommages indirects et les honoraires professionnels raisonnables) résultant des spécifications, de l'application ou de la mauvaise utilisation des produits décrits aux présentes par l'acheteur, ainsi que de toute omission ou négligence de sa part. HealthCraft Products Inc. décline toute responsabilité pour les dommages résultant de services effectués par des tiers, d'une installation défectueuse, d'une mauvaise utilisation ou d'une mauvaise application des produits vendus par HealthCraft Products Inc. HealthCraft Products Inc. ne sera pas responsable des bénéfices potentiels, des dommages spéciaux, indirects ou consécutifs, ni du coût des travaux correctifs effectués sans son accord préalable. La responsabilité totale de HealthCraft Products Inc. aux termes des présentes ne doit en aucun cas excéder le prix d'achat des produits spécifiés aux présentes.

Spécifications sujettes à changement sans préavis.

Fabricant : HealthCraft Products Inc. 2790, chemin Fenton, Ottawa (Canada) K1T 3T7. 1 888 619-9992. Brevet en instance. © 2026 HealthCraft Products Inc.

## CONTENU À LA LIVRAISON

## FIGURE A.

- |  |  |
|--|--|
| 1. Barre d'appui - Porte-papier toilette | 7. Rondelle de blocage, S/S (x1)       |
| 2. Tiges murale                          | 8. Capuchon en plastique (x3)          |
| 3. Vis de réglage #10-32                 | 9. Vis à bois #10, S/S (x1)            |
| 4. Tube pour papier                      | 10. Vis à bois CSK #10, S/S (x3)       |
| 5. Pointeur                              | 11. Écrou 3/16 po, S/S (x2)            |
| 6. Clé hexagonale 3/32 po                | 12. Ancrage mural pour murs creux (x2) |

## AVERTISSEMENTS D'INSTALLATION

## FIGURE B.

1. La barre doit être installée sur des murs structurellement solides. Si l'emplacement d'installation souhaité n'a pas une structure adéquate, ajoutez des cales en bois.
- 2a. ATTENTION : Ne pas installer en l'absence de structure derrière la cloison sèche ou si l'un des côtés est dépourvu de structure.
- 2b. Dans le cas d'une cloison creuse, s'assurer que les trous de vis centraux sont alignés avec le montant vertical en bois et utiliser la combinaison de fixations appropriée (Remarque : capacité de charge réduite en l'absence de structure complète).
3. ATTENTION : Ne pas installer dans des montants métalliques.
4. ATTENTION : Ne pas installer si la structure derrière les murs est inconnue.

## EMPLACEMENT SUGGÉRÉ DU PRODUIT

## FIGURE C.

Pour déterminer l'emplacement de montage optimal, nous recommandons de maintenir la barre en place et d'effectuer les mouvements d'un transfert (assis, debout, étirement, etc.). Hauteur de barre recommandée par l'ADA de 838-914mm / 33-36 po.

## INSTALLATION

## FIGURE D.

1. Retirez les vis de réglage de la barre.
2. Libérez les tiges des fiches de la barre.
3. Retirez la pellicule à l'arrière des tiges afin d'exposer la partie collante.
4. Marquez l'emplacement du dessus des tiges.
5. Percez les trous pilotes pour les dispositifs de fixation.
6. Fixez les tiges aux murs au moyen du dispositif de fixation et de la rondelle de blocage fournis.
7. Remettez la barre sur les tiges ainsi fixées.
8. Au moyen de la plaque murale en guise de guide, marquez l'emplacement des trous inférieurs. Vérifiez le niveau.
9. Percez les trous pilotes pour les dispositifs de fixation.
10. Remettez la barre sur les tiges fixées, et bien fixer en serrant les vis.
11. Fixez la plaque murale au moyen des dispositifs de fixation appropriés (x3).
12. Couvrez les têtes des vis avec les capuchons en plastique (x3). Vérifiez régulièrement la quincaillerie, et resserrez au besoin.

## UTILISATION DU PRODUIT

## FIGURE E.

ATTENTION – La barre d'appui et la baignoire sont glissantes lorsqu'elles sont mouillées.

## DONNÉES TECHNIQUES

## FIGURE F.

- \*Conforme à la section transversale des barres d'appui (norme ADA 609.2)
- \*Conforme à l'espacement des barres d'appui (norme ADA 609.3).
- \*Conforme à la résistance structurelle des barres d'appui (norme ADA 609.8)

## DESCRIPCIÓN GENERAL

Gracias por elegir el portarrollos INVISIA. Lea y comprenda las instrucciones de este manual; consérvelo para futuras consultas. Es su responsabilidad asegurarse de que su portarrollos INVISIA se instale y mantenga correctamente. No seguir las instrucciones de este manual podría provocar lesiones graves o la muerte. Si no cuenta con el equipo necesario para realizar el trabajo descrito, le recomendamos que un contratista cualificado instale su portarrollos INVISIA.

El portarrollos INVISIA es una combinación de barra de apoyo y portarrollos, diseñado para disimular la seguridad en un accesorio de baño. Está diseñado para usarse como barra de apoyo y su función secundaria es sujetar el papel higiénico. Está diseñado para soportar cargas verticales y horizontales moderadas para brindar apoyo para sentarse y pararse a personas con discapacidad. Debe instalarse con sujetadores apropiados a una pared estructural. El eje (que sostiene el rollo de papel higiénico) NO está diseñado para servir de soporte. El peso máximo del usuario para este producto es de 227 kg (500 lb).

Nota: El producto no está diseñado para soportar todo el peso corporal. El portarrollos INVISIA no debe utilizarse de ninguna otra manera que la descrita anteriormente.

## GARANTÍA LIMITADA DE POR VIDA

Los productos están cubiertos por una garantía limitada de por vida por defectos en los materiales y la mano de obra, en beneficio del comprador original. La garantía excluye productos que hayan sido dañados por uso incorrecto, daño accidental, alteración, desgaste normal, materiales de madera y teñido, oxidación debido a la exposición al agua, o el uso de productos de limpieza corrosivos o abrasivos.

Por el presente, el comprador mantiene indemne y se manifiesta de acuerdo en liberar y defender a HealthCraft Products Inc. de toda responsabilidad, reclamo (fundado o infundado), pérdida, daño, costo y gasto (incluidos, sin que esto excluya otras posibilidades, los daños derivados y las costas profesionales razonables) que resulte de la especificación, la aplicación o el uso inapropiados de los productos que aquí se describen, como también de toda omisión o negligencia por parte del comprador. HealthCraft Products Inc. no asume ninguna responsabilidad por daños resultantes de los servicios prestados por otros, como tampoco de la instalación defectuosa, del uso incorrecto o de la aplicación incorrecta de los bienes vendidos por HealthCraft Products Inc. HealthCraft Products Inc. no será responsable por los beneficios potenciales o los daños especiales, indirectos o derivados, ni por el costo de ninguna tarea correctiva realizada sin la previa aprobación de HealthCraft Products Inc. La responsabilidad total de HealthCraft Products Inc. en virtud del presente no será superior en ningún caso al precio de compra de los productos aquí especificados.

Las especificaciones están sujetas a cambios sin previo aviso.

Fabricante: HealthCraft Products Inc. 2790 Fenton Road, Ottawa, Canadá, K1T 3T7. 1-888-619-9992. Patente en trámite. © 2026 HealthCraft Products Inc.

## CONTENIDO ENTREGADO

## FIGURA A.

1. Barra de apoyo - Portarrollos
2. Conjunto del vástago de pared
3. Tornillo de presión #10-32
4. Eje para el papel
5. Punzón
6. Llave hexagonal de 3/32"
7. Arandela de seguridad, A/I (x1)
8. Casquete plástico (x3)
9. Tornillo para madera #10, A/I (x1)
10. Tornillo para madera #10, cabeza plana, A/I (x3)
11. Perno de 3/16", A/I (x2)
12. Anclaje para pared hueca (x2)

## ADVERTENCIAS DE INSTALACIÓN

## FIGURA B.

1. La barra debe instalarse en paredes estructuralmente sólidas. Si el lugar de instalación no cuenta con la estructura adecuada, agregue bloques de madera.
- 2a. PRECAUCIÓN: No lo instale si no hay estructura detrás del panel de yeso o si falta estructura en uno de los lados.
- 2b. En paredes huecas, asegúrese de que los orificios centrales para los tornillos coincidan con el montante vertical de madera y utilice la combinación de fijaciones adecuada (Nota: la capacidad de carga se reduce cuando no hay estructura completa).
3. PRECAUCIÓN: No lo instale en montantes metálicos.
4. PRECAUCIÓN: No lo instale si desconoce la estructura detrás de las paredes.

## UBICACIÓN SUGERIDA DEL PRODUCTO

## FIGURA C.

Para determinar la ubicación óptima de montaje, recomendamos sujetar la barra en su lugar y realizar los movimientos necesarios para una transferencia (sentarse, levantarse, alcanzar objetos, etc.). Altura de barra recomendada por ADA de 33-36" / 838-914 mm, o centrado alrededor de la válvula de control de la ducha.

## INSTALACIÓN

## FIGURA D.

1. Retirar el tornillo de presión del encastre del barra.
2. Permitir que el vástago de pared entre y salga libremente del encastre del barra.
3. Retirar la etiqueta de la parte posterior del vástago para dejar expuesto el adhesivo.
4. Marcar la ubicación del vástago superior.
5. Perforar orificio guía apropiado para el sujetador.
6. Fijar el vástago a la pared usando la arandela de seguridad y el sujetador suministrados.
7. Volver a colocar el barra sobre el vástago asegurado.
8. Usando la placa de pared como guía, marcar la ubicación de los orificios inferiores. Asegurar que estén a nivel.
9. Perforar orificios guía apropiados para los sujetadores.
10. Volver a colocar el barra sobre los vástagos asegurados, y fijar el barra al vástago ajustando los tornillos de presión.
11. Fijar la placa de pared a la pared usando sujetadores apropiados (x3).
12. Cubrir las cabezas de tornillo expuestas con casquetes plásticos a presión (x3). Inspeccionar regularmente los accesorios de ferretería, y ajustar si es necesario.

## USO DEL PRODUCTO

## FIGURA E.

PRECAUCIÓN – La barra de apoyo y la bañera están resbaladizas cuando están mojadas.





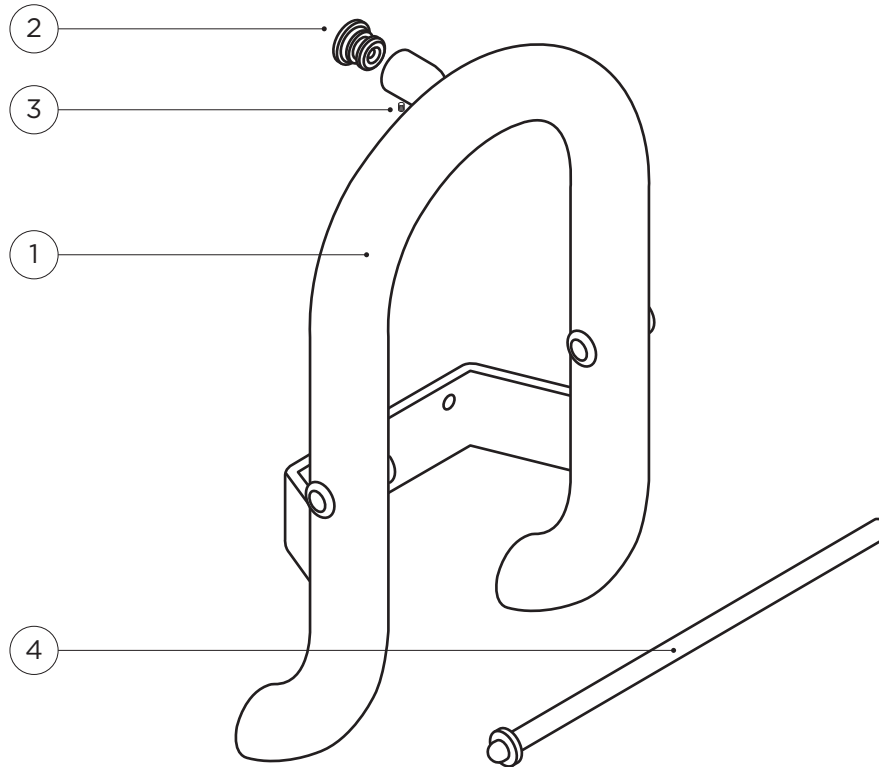

## DATOS TÉCNICOS

## FIGURA F.

- \*Cumple con la norma ADA 609.2 Sección transversal - Barras de apoyo.
- \*Cumple con la norma ADA 609.3 Espaciamiento - Barras de apoyo.
- \*Cumple con la norma ADA 609.8 Resistencia estructural - Barras de apoyo.

# A - DELIVERY CONTENTS

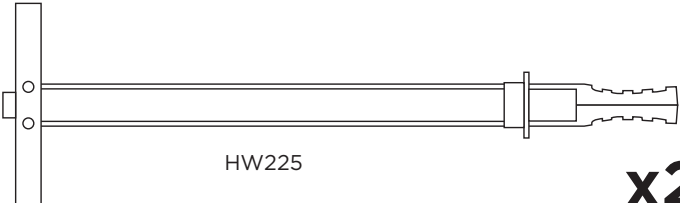

<p>5</p>  <p>SD107</p>	<p>9</p>  <p>HW175</p>
<p>6</p>  <p>HW300</p>	<p>10</p>  <p>HW199</p> <p><b>x3</b></p>
<p>7</p>  <p>HW177</p>	<p>11</p>  <p>HW136</p> <p><b>x2</b></p>
<p>8</p>  <p>HW198</p> <p><b>x3</b></p>	<p>12</p>  <p>HW225</p> <p><b>x2</b></p>



# B - INSTALLATION WARNINGS



## 1

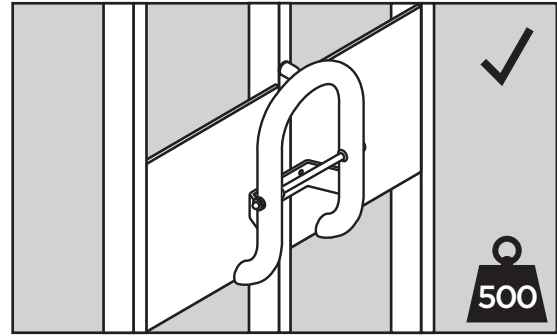
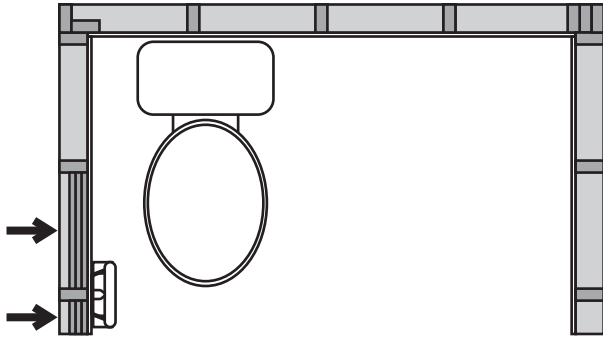

## 2a

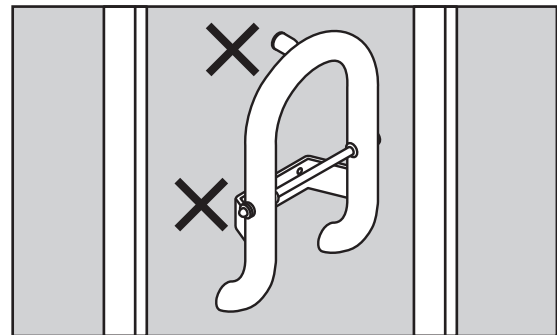
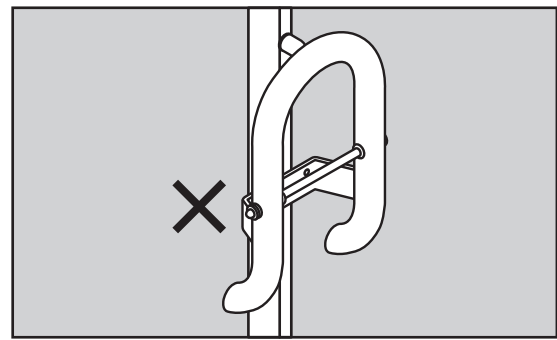
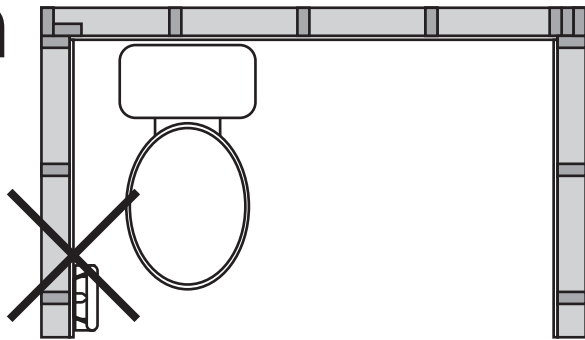

## 2b

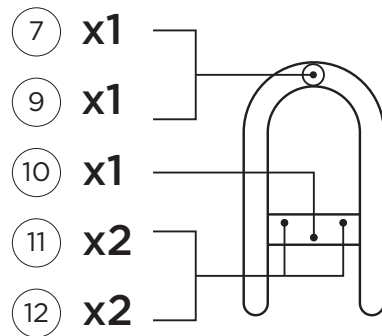
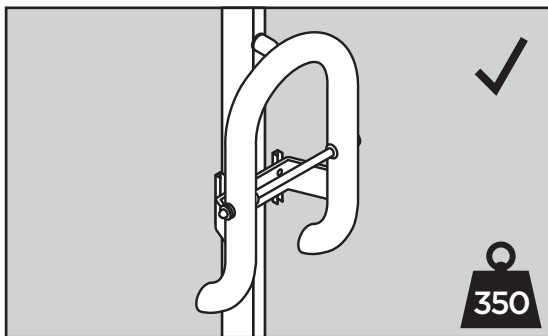



## B - INSTALLATION WARNINGS



3

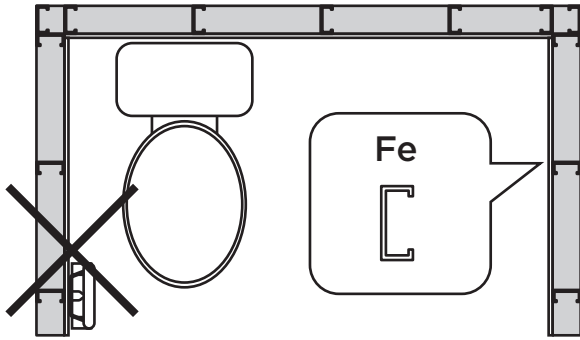

4

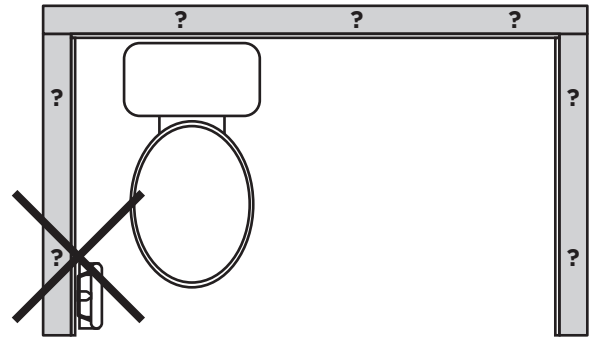

## C - SUGGESTED PRODUCT LOCATION

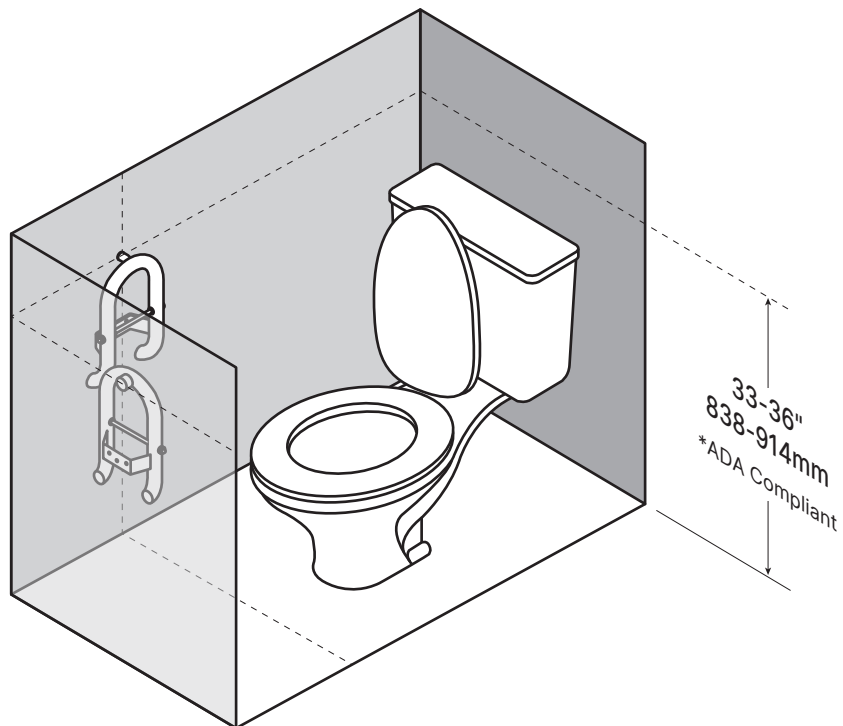

# D - INSTALLATION

1

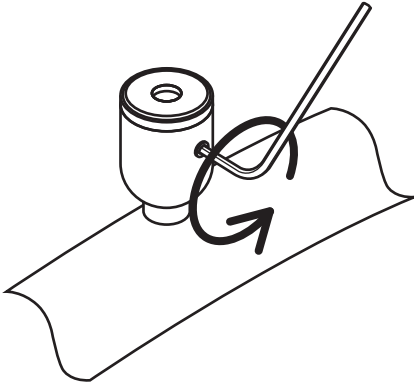

2

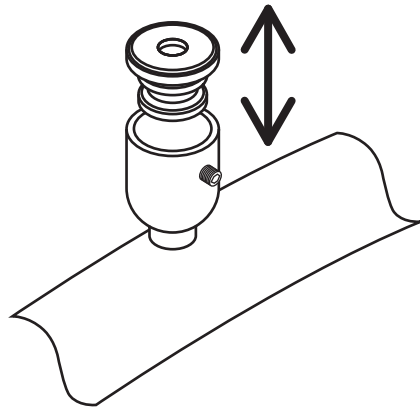

3

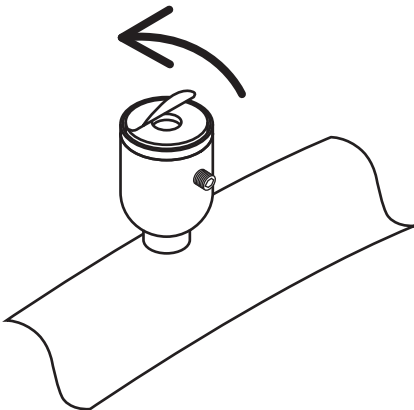

4

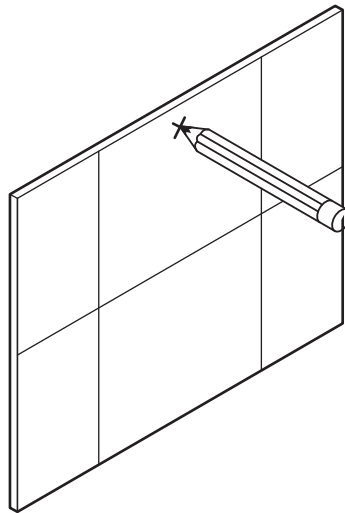

5

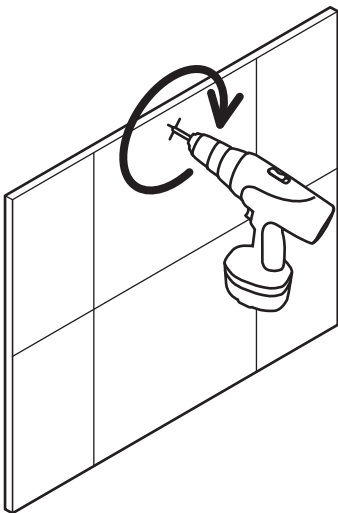

6

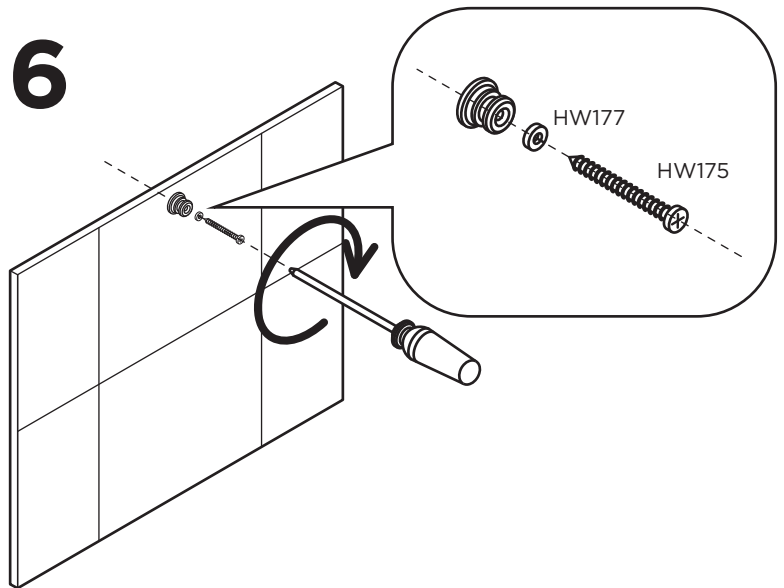

# D - INSTALLATION

7

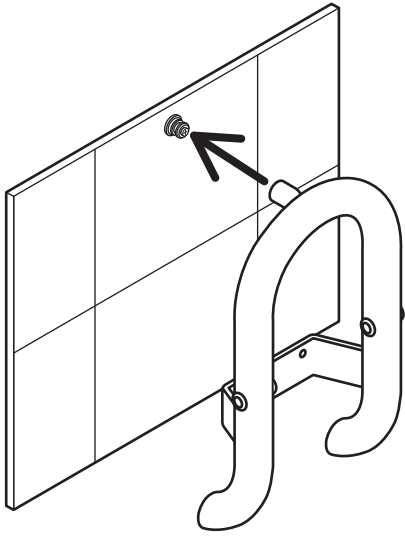

8

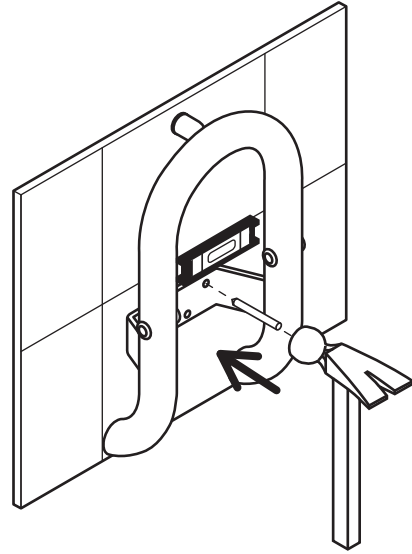

9

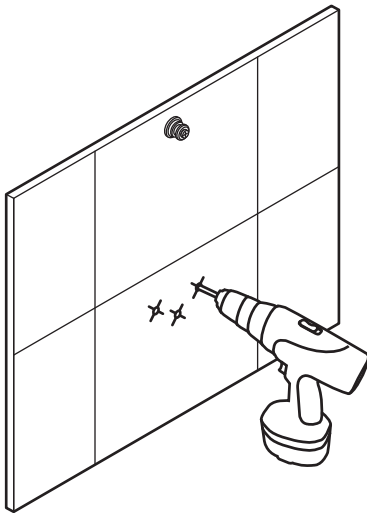

10

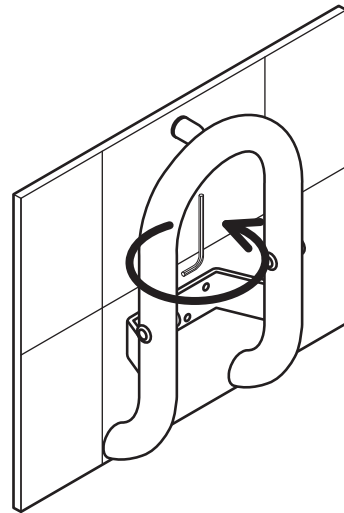

11

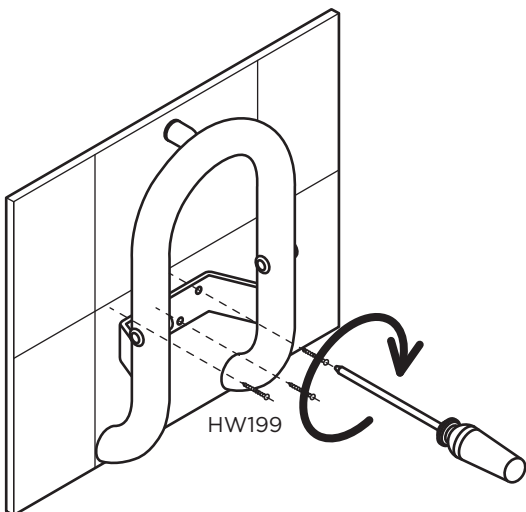

12

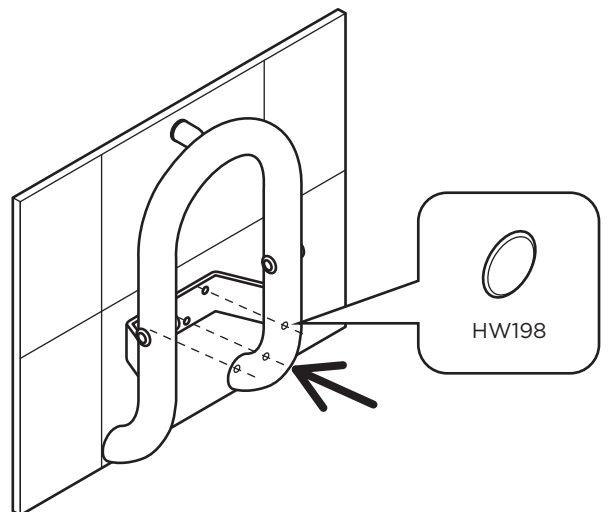

# E - PRODUCT USAGE

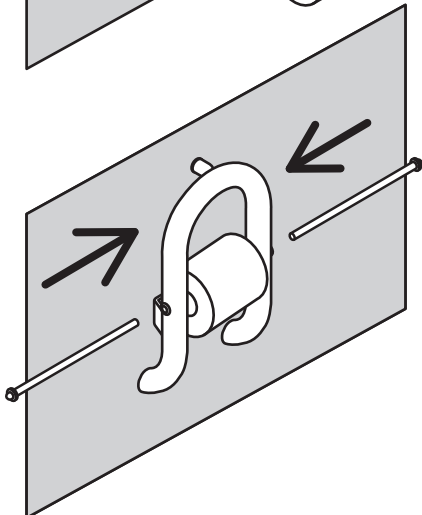
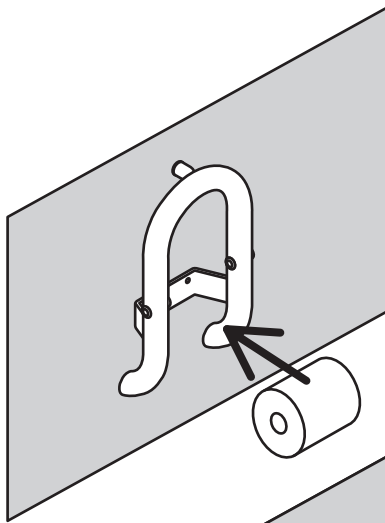

# F - TECHNICAL DATA

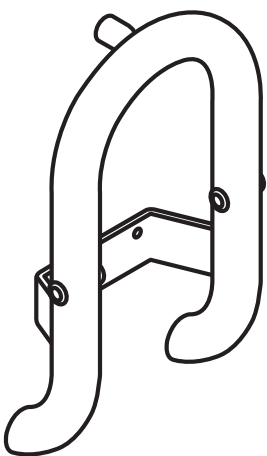
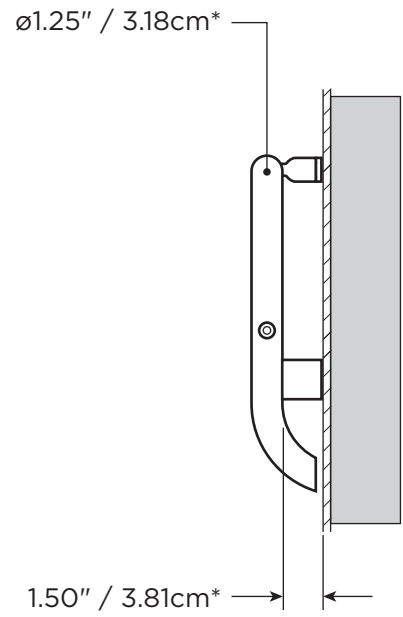
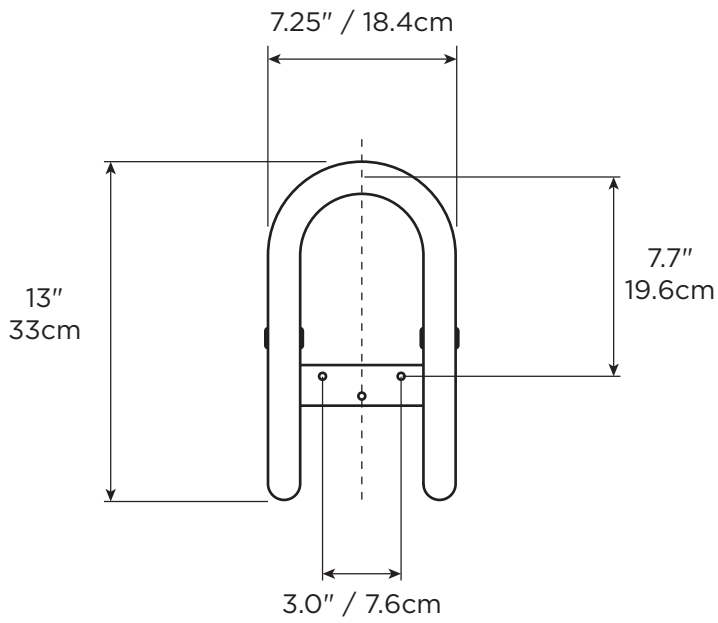
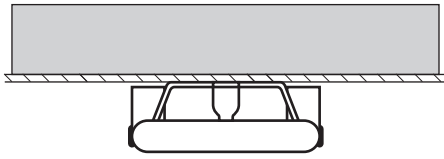

SS  
 2.05lbs  
 0.93kg



SS  
 0.05lbs  
 0.02kg

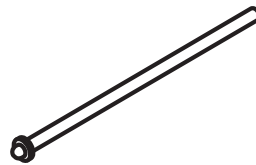

SS  
 0.20lbs  
 0.09kg



**MAX**  
 500lbs  
 227kg

\*ADA Compliant